



手术及操作编码	手术及操作日期	手术级别	手术及操作名称	手术及操作医师			切口缝合等级	麻醉方式	麻醉医师
				术者	I助	II助			
79.3400x004	2025-06-21	三级	指骨骨折切开复位钢针内固定术	张宁	李齐	-	III/甲	臂丛阻滞及上	刘洋
86.5900x006	2025-06-21	二级	皮肤缝合术	张宁	李齐	-	III/甲	臂丛阻滞及上	刘洋
86.2701	2025-06-21	一级	甲床清创术	张宁	李齐	-	III/甲	臂丛阻滞及上	刘洋

出院方式  1. 医嘱离院 2. 医嘱转院, 拟接收医疗机构名称: \_\_\_\_\_  
 3. 医嘱转社区卫生服务机构/乡镇卫生院, 拟接收医疗机构名称: \_\_\_\_\_ 4. 非医嘱离院 5. 死亡 9. 其他

是否有出院31天内再住院计划  1. 无 2. 有, 目的: \_\_\_\_\_

颅脑损伤患者昏迷时间: 入院前 \_\_\_\_\_ 天 \_\_\_\_\_ 小时 \_\_\_\_\_ 分钟 入院后 \_\_\_\_\_ 天 \_\_\_\_\_ 小时 \_\_\_\_\_ 分钟

住院费用(元): 总费用 14865.56 (自付金额 \_\_\_\_\_)

1. 综合医疗服务类: (1) 一般医疗服务费: 801.00 (中医辨证论治费: \_\_\_\_\_ 中医辨证论治会诊费: \_\_\_\_\_)  
 (2) 一般治疗操作费: 933.20 (3) 护理费: 450.00 (4) 其他费用: \_\_\_\_\_
2. 诊断类: (5) 病理诊断费: \_\_\_\_\_ (6) 实验室诊断费: 653.00 (7) 影像学诊断费: 370.00  
 (8) 临床诊断项目费: \_\_\_\_\_
3. 治疗类: (9) 非手术治疗项目费: \_\_\_\_\_ (临床物理治疗费: \_\_\_\_\_)  
 (10) 手术治疗费: 3803.00 (麻醉费: 547.00 手术费: 3256.00)
4. 康复类: (11) 康复费: \_\_\_\_\_
5. 中医类(中医和民族医医疗服务): (12) 中医诊断: \_\_\_\_\_ (13) 中医治疗: 286.00 (中医外治: 286.00  
 中医骨伤: \_\_\_\_\_ 针刺与灸法: \_\_\_\_\_ 中医推拿治疗: \_\_\_\_\_ 中医肛肠治疗: \_\_\_\_\_ 中医特殊治疗: \_\_\_\_\_)  
 (14) 中医其他: \_\_\_\_\_ (中药特殊调配加工: \_\_\_\_\_ 辨证施膳: \_\_\_\_\_)
6. 西药类: (15) 西药费: 1172.21 (抗菌药物费用: \_\_\_\_\_)
7. 中药类: (16) 中成药费: 248.11 (医疗机构中药制剂费: 248.11) (17) 中草药费: 987.45
8. 血液和血液制品类: (18) 血费: \_\_\_\_\_ (19) 白蛋白类制品费: \_\_\_\_\_ (20) 球蛋白类制品费: \_\_\_\_\_  
 (21) 凝血因子类制品费: \_\_\_\_\_ (22) 细胞因子类制品费: \_\_\_\_\_
9. 耗材类: (23) 检查用一次性医用材料费: 28.42 (24) 治疗用一次性医用材料费: 521.75  
 (25) 手术用一次性医用材料费: 4611.42
10. 其他类: (26) 其他费: \_\_\_\_\_

说明: (一) 医疗付费方式 1. 城镇职工基本医疗保险 2. 城镇居民基本医疗保险 3. 新型农村合作医疗 4. 贫困救助  
 5. 商业医疗保险 6. 全公费 7. 全自费 8. 其他社会保险 9. 其他

(一) 凡可由医院信息系统提供住院费用清单的, 住院患者首由可不填写“住院费用”

# 河北省沧州中西医结合医院

## 出院记录

姓名:刘艳霞 性别:女 年龄:35岁 科别:(骨)手显微外四科病房 床号:9 病案号:0001862098

入院日期:2025-06-21

出院日期:2025-06-30

入院情况:患者缘于3.5小时前外伤及右手,受伤当即右手中环指疼痛、出血伴活动受限,就诊于当地医院,查右手X线片示:右手中环指末节指骨骨折,现患者为求进一步诊治就诊于我院急诊,急诊医师行相关检查后,以“右手中环指末节骨折伴甲床损伤”收入我科。

入院诊断:

中医:创伤病 气滞血瘀证

西医:右手中环指末节开放性骨折伴甲床损伤 右手中环指皮肤撕脱伤 右手中环指末节骨质缺损

诊疗经过:患者入院后,纳入创伤病(手、腕及前臂开放伤)中西医结合临床路径管理,完善相关检查,急诊行右手中环指清创,末节指骨骨折切开复位内固定,甲床修复,撕脱伤缝合术,术后抗炎对症治疗,中药治疗,病情稳定,好转出院,临床路径正常完成。

出院诊断:

中医:创伤病 气滞血瘀证

西医:右手中环指末节开放性骨折伴甲床损伤 右手中环指皮肤撕脱伤 右手中环指末节骨质缺损

出院情况:患者面色红润,神志清楚,精神可,纳谷香,夜寐安,二便调。舌质淡红,舌苔薄白,脉弦。患者生命体征平稳,诉右手中环指伤口疼痛减轻,未诉其他特殊不适。查体见体温正常,伤口外敷料包扎好,伤口皮缘肿胀,干燥无渗出,右手中环指指端皮肤血运可,红白反应可,右手中环指感觉麻木伴活动受限,余肢体未见明显异常。

出院医嘱:1.伤口规律换药,隔日一次,术后两周视愈合情况拆除缝线。2.术后(6-8)周就诊于我院手显微外四科门诊复查,视情况拔除克氏针内固定。3.术后(4)周就诊于我院手显微外四科门诊复查,视情况拆除石膏外固定。4.出院后(2)周就诊于我院手显微外四科门诊复查。5.出院后即就诊于我院康复科功能锻炼。6.不适随诊。7.有伤口感染,骨折不愈合、延迟愈合可能。

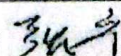
主治医师签字: 

住院医师签字: 

患者及家属已经理解上述交待。

患者签字:



签字日期: 2025年6月30日

# 河北省沧州中西医结合医院

## 出院记录

姓名:刘艳霞 性别:女 年龄:35岁 科别:(骨)手显微外四科病房 床号:9 病案号:  
0001862098

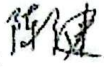
---

患者家属签字:   与患者关系: 夫妻 签字日期: 2025年6月30日

---

(一式两份, 一份交患者或监护人、被授权人收执、一份入病案)

# 河北省沧州中西医结合医院 入院记录

姓名:刘艳霞 性别:女 年龄:35岁 科室:(骨)手显微外四科病房 床号:9 住院号:0001862098

姓名 刘艳霞  
性别 女  
年龄 35岁  
婚姻 已婚  
出生地 原籍  
民族 汉族  
节气 夏至

职业 一  
工作单位 一  
住址 沧州市黄骅市碧桂园小区6-3-201  
供史者姓名 刘艳霞与患者关系本人  
入院日期 2025年6月21日12时45分  
记录日期 2025-06-21 13:01

**主诉:** 外伤致右手疼痛、出血、活动受限3.5小时。

**现病史:** 患者缘于3.5小时前外伤伤及右手,受伤当即右手中环指疼痛、出血伴活动受限,就诊于当地医院,查右手X线片示:右手中环指末节指骨骨折,现患者为求进一步诊治就诊于我院急诊,急诊医师行相关检查后,以“右手中环指末节骨折伴甲床损伤”收入我科。

**自发病以来:** 神志:清 精神:可 情志:调 无恶寒 无发热

饮食:正常 睡眠:正常 无尿频、尿急、尿痛,尿量:正常

大便:正常 体重:正常

**既往史:** 既往健康,否认糖尿病、高血压病、冠心病等慢性病史;否认肝炎、结核、伤寒、疟疾等传染病史;否认手术、外伤史;否认输血史;按时预防接种;否认药物、食物过敏史。

**个人史:** 生于原籍,久居当地。无血吸虫病疫水接触史,未到过疫区、牧区;无吸烟饮酒史;无放射、化学毒物接触史;无性病史,无冶游史。

**婚姻史:** 已婚适龄结婚,配偶及子女体健。

**月经、生育史:** 13 $\frac{5-7}{28-30}$ 2025-05-25 经量适中,无痛经,经期规则。

**家族史:** 家人无患者所患同样的疾病。家族中无结核、肝炎、性病等传染病史,无血友病、白化病、糖尿病、精神病等家族遗传病史。

本人就病历记录所口述的全部告知内容均属真实,且已阅读并确认上述病历记录记载无误。如有不实告知,相应法律后果均有本人自行承担,医院不承担由于本人不实告知而引发的任何法律责任。

患者签名:

陈健



病史提供者签名 (与患者关系)

# 河北省沧州中西医结合医院

## 入院记录

姓名:刘艳霞 性别:女 年龄:35岁 科室:(骨)手显微外四科病房 床号:9 住院号:0001862098

### 中医望闻切诊

神态正常,面色红润;形体适中;舌质红润,苔润,苔色红润;语声正常,气息平和,脉象脉弦

### 体格检查

体温 36.5℃ 脉搏 78次/分 呼吸 18次/分 血压 137/94mmHg

**一般情况:**发育正常,营养良好,神志清醒,自主体位,无特殊面容,查体合作。

**皮肤粘膜、淋巴结:**全身皮肤粘膜:色泽正常,无皮疹,无皮下出血,无肝掌,无蜘蛛痣。周身浅表淋巴结无肿大。

**头部:**头颅无畸形,眼睑无红肿,结膜无充血及苍白,巩膜无黄染,角膜透明,双侧瞳孔正大等圆,对光反射灵敏。口唇红润,牙龈无出血肿胀,口腔黏膜无出血糜烂,无溃疡,咽部无充血,双侧扁桃体无肿大,无脓性分泌物,伸舌居中

**颈部:**两侧对称,颈软无抵抗感,颈静脉无怒张,颈动脉无异常搏动,肝颈静脉回流阴性,气管居中,甲状腺无肿大,无结节。

**胸部:**胸廓对称无畸形,双侧呼吸动度对称,肋间隙无增宽,双侧语颤均等、无增强或减弱,肺部叩诊呈清音,肺肝相对浊音界位于右锁骨中线第(五)肋间,双侧呼吸音清,未闻及干湿性罗音,无胸膜摩擦音。心前区无隆起,心尖搏动无弥散,未触及震颤,叩诊心界正常,心率78次/分,心律齐,心音:第一心音正常,第二心音正常,额外心音无,各瓣膜听诊区未闻及杂音,未闻及心包摩擦音。

**腹部:**腹部外形无隆起,无胃型,无肠型及无蠕动波,无腹壁静脉曲张,腹软,无压痛、无反跳痛,无肌紧张,无腹部包块,肝脾肋下未触及,胆囊未触及,墨菲氏征阴性,腹部叩诊呈鼓音,肝区无叩击痛,肾区无叩击痛,移动性浊音呈阴性,听诊肠鸣音正常(4)次/分,未闻及血管杂音。

**肛门及外生殖器:**肛门正常,外生殖器正常。

**脊柱四肢:**脊柱四肢无畸形,无关节红肿,双下肢无水肿。四肢肌力正常,肌张力正常。四肢肌肉无萎缩。

**神经系统:**腹壁反射存在,肱二头肌腱反射正常,肱三头肌腱反射正常,膝腱反射正常,双侧Kernig征阴性, Babinski征阴性, Hoffmann征阴性。

### 专科情况

右手中环指末节不规则开放伤口,伤口重物污染,皮缘挫伤极其严重,指端皮肤血运差,甲板剥脱,甲床不规则开裂,右手中环指感觉麻木伴活动受限,余肢体未见明显异常。

# 河北省沧州中西医结合医院 入院记录

姓名:刘艳霞 性别:女 年龄:35 岁 科室:(骨)手显微外四科病房 床号:9 住院号:0001862098

## 辅助检查

本院辅助检查: CT 示: 双肺多发微小结节; 左肺下叶条索。

外院检查检验互认项目: 一

### 出院诊断:

中医诊断

创伤病 气滞血瘀证

西医诊断

右手中环指末节开放性骨折伴甲床损伤 右手中环指皮肤撕脱伤 右手中环指末节骨质缺损

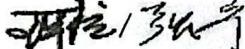
上级医师签名: 

2025年6月30日

### 初步诊断:

中医诊断:

创伤病 气滞血瘀证

西医诊断:

右手中环指末节开放性骨折伴甲床损伤 右手中环指皮肤撕脱伤 右手中环指末节骨质缺损

住院医师签名:



主治医师审签:

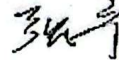

2025年6月21日

# 河北省沧州中西医结合医院 植入或介入人体医疗器械可追溯性记录单

科室名称	骨科院区 手显微外科病区	手术时间	2025-06-21	手术医生	李齐	术前诊断	
患者姓名	刘艳霞	性别	女	年龄	35岁	住院号	Z101000186
床位数	9	销售人员	王长义	产品价值	400*4	生产日期	2024-04-10
供应商名称	河北麦斯特医疗器械有限公司	规格	GZKS 01 0.8*150	批号	24010179	有效期	2029-04-10
产品名称	金属骨针	产品注册证号	国械注准20173133186	生产厂家	上海康定医疗器械有限公司	合计:	1600

**产品名称: 金属骨针**  
 规格: 1 合  
 型号规格: 达瓦乐特, 髓刀型  
 产品代码: C265 01 0.8\*150mm  
 注册证号: 国械注准20173133186  
 生产许可证: 沪食药监械生产许201725号  
 注册人/生产企业: 上海康定医疗器械有限公司  
 住所: 上海市松江区集乐东路1515弄31号  
 生产地址: 上海市松江区集乐东路1515弄31号 (原10230)  
 联系电话: 021-67697339  
 生产日期: 2024-04-10  
 灭菌日期: 2024-04-11  
 灭菌批号: R240403 检验员: 07  
 灭菌有效期日期: 2025-04-10  
 合格证

**产品名称: 金属骨针**  
 规格: 1 合  
 型号规格: 达瓦乐特, 髓刀型  
 产品代码: C265 01 0.8\*150mm  
 注册证号: 国械注准20173133186  
 生产许可证: 沪食药监械生产许201725号  
 注册人/生产企业: 上海康定医疗器械有限公司  
 住所: 上海市松江区集乐东路1515弄31号  
 生产地址: 上海市松江区集乐东路1515弄31号 (原10230)  
 联系电话: 021-67697339  
 生产日期: 2024-04-10  
 灭菌日期: 2024-04-11  
 灭菌批号: R240403 检验员: 07  
 灭菌有效期日期: 2025-04-10  
 合格证

**产品名称: 金属骨针**  
 规格: 1 合  
 型号规格: 达瓦乐特, 髓刀型  
 产品代码: C265 01 0.8\*150mm  
 注册证号: 国械注准20173133186  
 生产许可证: 沪食药监械生产许201725号  
 注册人/生产企业: 上海康定医疗器械有限公司  
 住所: 上海市松江区集乐东路1515弄31号  
 生产地址: 上海市松江区集乐东路1515弄31号 (原10230)  
 联系电话: 021-67697339  
 生产日期: 2024-04-10  
 灭菌日期: 2024-04-11  
 灭菌批号: R240403 检验员: 07  
 灭菌有效期日期: 2025-04-10  
 合格证

患者使用状态 跟踪检测记录	使用材料(室)主任签字: 	医师签字: 	巡回(器械)护士签字: 王翰晨
备注	耗材管理科一份, 麻醉科一份, 入病历一份		

每页小计: 1600

CareFix® 数量: 1 台

规格: 1

产品编号: 91120-5

生产日期: 2024-04-12

有效期至: 2026-04-12

注册证号: 国械注进20243010179

生产地址: 上海浦东新区川沙新镇川沙路2222号

经销商: 上海浦东惠生医疗器械有限公司

客服电话: 021-50197339

注册人: 上海浦东惠生医疗器械有限公司

地址: 上海浦东新区川沙新镇川沙路2222号

邮编: 201201

网址: www.hsin.com.cn

售后服务: 021-50197339

生产日期: 2024-04-12

有效期至: 2026-04-12

注册证号: 国械注进20243010179

生产地址: 上海浦东新区川沙新镇川沙路2222号

经销商: 上海浦东惠生医疗器械有限公司

客服电话: 021-50197339

注册人: 上海浦东惠生医疗器械有限公司

地址: 上海浦东新区川沙新镇川沙路2222号

邮编: 201201

网址: www.hsin.com.cn

售后服务: 021-50197339

生产日期: 2024-04-12

有效期至: 2026-04-12

注册证号: 国械注进20243010179

生产地址: 上海浦东新区川沙新镇川沙路2222号

经销商: 上海浦东惠生医疗器械有限公司

客服电话: 021-50197339

注册人: 上海浦东惠生医疗器械有限公司

地址: 上海浦东新区川沙新镇川沙路2222号

邮编: 201201

网址: www.hsin.com.cn

售后服务: 021-50197339

生产日期: 2024-04-12

有效期至: 2026-04-12

注册证号: 国械注进20243010179

生产地址: 上海浦东新区川沙新镇川沙路2222号

经销商: 上海浦东惠生医疗器械有限公司

客服电话: 021-50197339

注册人: 上海浦东惠生医疗器械有限公司

地址: 上海浦东新区川沙新镇川沙路2222号

邮编: 201201

网址: www.hsin.com.cn

售后服务: 021-50197339

生产日期: 2024-04-12

有效期至: 2026-04-12

产品名称: 全属骨钉  
规格: 2.0x15mm, 螺牙  
型号: 91120-5  
注册证号: 国械注进20243010179  
生产许可证号: 沪食药监械生产许20210174号  
注册人/生产企业: 上海浦东惠生医疗器械有限公司  
地址: 上海浦东新区川沙新镇川沙路2222号  
经销商: 上海浦东惠生医疗器械有限公司  
客服电话: 021-50197339





# 河北省沧州中西医结合医院

## 手术记录

姓名:刘艳霞 性别:女 年龄:35岁 科别:(骨)手显微外四科病房 床号:9 病案号:0001862098

记录日期:2025年6月21日15时31分

手术开始时间:2025-06-21 14:00 手术结束时间:2025-06-21 15:10 时长:1.17小时

术前诊断:右手中环指末节开放性骨折伴甲床损伤 右手中环指皮肤撕脱伤 右手中环指末节骨质缺损

术中诊断:右手中环指末节开放性骨折伴甲床损伤 右手中环指皮肤撕脱伤 右手中环指末节骨质缺损

手术名称:右手中环指清创,末节指骨骨折切开复位内固定,甲床修复,撕脱伤缝合术

手术者:张宁

助手 李齐

麻醉方法:神经阻滞麻醉

麻醉医师:刘洋,齐俊伟

自体输血:无0

术中异体输血:悬浮红细胞--

血浆:--

冷沉淀:--

血小板:--

出血量:5ml

反应:-

血型:--

手术经过(术中出现的情况及处理):

患者麻醉成功后,仰卧于手术台上,洗手液刷洗患肢,生理盐水冲洗后,术区应用碘伏消毒,消毒范围自指端至肘上10cm,铺无菌手术巾。术中见右手中环指末节不规则开放伤口,伤口重度污染,皮缘挫伤极其严重,指端皮肤血运差,甲板剥脱,甲床不规则开裂,甲床挫伤极其严重。手术予彻底清创,清除污染无活力组织,切除挫伤皮缘,大量生理及碘伏盐水冲洗伤口,功能性敷料浸泡伤口预防感染,术中探查见右手中环指末节粉碎性骨折,部分骨质缺损,骨折断端可见细小骨折片。功能性敷料浸泡伤口预防感染,直视下复位右手中环指末节骨折断端,分别予2枚克氏针交叉固定骨折断端,术中C臂透视见骨折断端力线满意,内固定无异常。创面彻底止血,清点纱布及器械无误后,予4-0可吸收缝线缝合撕脱皮肤及甲床,伤口内置入可吸收胶原膜1枚减轻黏连,松止血带,右手中环指掌侧皮肤缓慢通血,指端针刺出血,无菌敷料包扎伤口,术毕,手术顺利,术后安返病房。

术中应用引流材料情况:--

记录者:签名 张宁/李齐



# 河北省沧州中西医结合医院实验诊断科检验报告单



姓名: 刘艳霞  
性别: 女  
年龄: 35 岁

患者编号: 0001862098  
床号: 9  
科别: (骨)手显微外科病房

标本种类: 全血  
送检医师: 李齐

条码号: 1020532204  
临床诊断:  
备注:

序号	英文名称	项目	结果提示	单位	参考区间
1	WBC	★白细胞计数	5.23	10 <sup>9</sup> /L	3.50--9.50
2	NEUT%	中性粒细胞百分比	55.60	%	40.00--75.00
3	LYMPH%	淋巴细胞百分比	33.50	%	20.00--50.00
4	MONO%	单核细胞百分比	7.00	%	3.00--10.00
5	EO%	嗜酸性粒细胞百分比	3.20	%	0.40--8.00
6	BASO%	嗜碱性粒细胞百分比	0.70	%	0--1.00
7	IG%	幼稚细胞百分比	0.2	%	0--0.6
8	NEUT#	中性粒细胞绝对值	2.91	10 <sup>9</sup> /L	1.80--6.30
9	LYMPH#	淋巴细胞绝对值	1.74	10 <sup>9</sup> /L	1.10--3.20
10	MONO#	单核细胞绝对值	0.37	10 <sup>9</sup> /L	0.10--0.60
11	EO#	嗜酸性粒细胞绝对值	0.17	10 <sup>9</sup> /L	0.02--0.52
12	BASO#	嗜碱性粒细胞绝对值	0.04	10 <sup>9</sup> /L	0.00--0.06
13	IG#	幼稚细胞绝对值	0.01	10 <sup>9</sup> /L	0--0.06
14	RBC	★红细胞计数	3.96	10 <sup>12</sup> /L	3.80--5.10
15	Hb	★血红蛋白量	121	g/L	115--150
16	HCT	★红细胞比积	0.359		0.350--0.450
17	MCV	平均红细胞体积	90.6	fL	82.0--100.0
18	MCH	平均红细胞血红蛋白量	30.40	pg	27.00--34.00
19	MCHC	平均红细胞血红蛋白浓度	337.00	g/L	316.00--354.00
20	RDW-SD	红细胞分布宽度SD	44.9	fL	37.0--54.0
21	RDW-CV	红细胞分布宽度变异系数	13.1	%	11.0--16.0
22	PLT	★血小板计数	200	10 <sup>9</sup> /L	125--350
23	PCT	血小板压积	0.22		0.11--0.28
24	MPV	平均血小板体积	11.0	fL	9.4--12.5
25	PDW	血小板分布宽度	16.1	fL	9.0--17.0
26	P-LCR	大型血小板比率	33.3	%	13.0--43.0
27	CRP	C反应蛋白	<0.20	mg/L	0--6.0

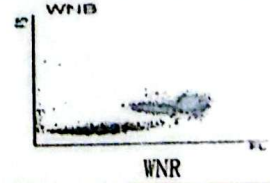
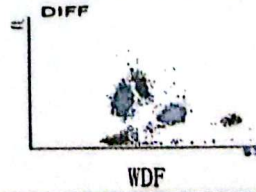
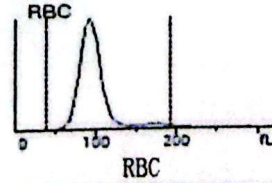
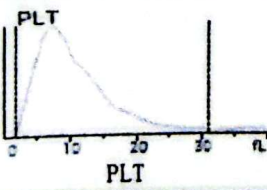

采样时间: 2025-06-27 04:49:27      接收时间: 2025-06-27 05:15:45      检验者: 刘君雨      审核者: 张景迪  
 报告时间: 2025-06-27 09:11:22      咨询电话: 0317-2135091      地址: 沧州市向海路5号门诊楼3楼。  
 注: 以上检验结果仅对所检测标本有效, 如对检测结果有疑义, 请在当天提出! "↑↑"或"↓↓"提示危急值。      第 1 页 / 共 1 页  
 "★"标识等同于"京津冀鲁HR"标识。



# 河北省沧州中西医结合医院实验诊断科检验报告单 住院



姓名: 刘艳霞      患者编号: 0001862098      标本种类: 全血      条码号: 1020532203  
 性别: 女      床号: 9      送检医师: 李齐      临床诊断:  
 年龄: 35 岁      科别: (骨)手显微外科病房      备注:

序号	英文名称	项目	结果	提示	单位	参考区间
1	ESR	红细胞沉降率	2		mm/h	0--20

采样时间: 2025-06-27 04:49:25      接收时间: 2025-06-27 05:15:42      检验者: 曲鹏飞      审核者: 张东连  
 报告时间: 2025-06-27 09:31:16      咨询电话: 0317-2135091      地址: 沧州市向海路5号门诊楼3楼。  
 注: 以上检验结果仅对所检测标本有效, 如对检测结果有疑义, 请在当天提出!



# 河北省沧州中西医结合医院实验诊断科检验报告单 住院



姓名: 刘艳霞

患者编号: 0001862098

标本种类: 血清

条码号: 1020532205

性别: 女

床号: 9

送检医师: 李齐

临床诊断:

年龄: 35 岁

科别: (骨)手显微外四科病房

备注:

序号	英文项目	结果	单位	参考区间	序号	英文项目	结果	单位	参考区间
1	TBIL 总胆红素	10.20	μmol/L	0--23.00					
2	DBIL 直接胆红素	3.00	μmol/L	0--6.80					
3	IBIL 间接胆红素	7.20	μmol/L	1.10--17.00					
4	TP ★总蛋白	59.6 ↓	g/L	65.0--85.0					
5	ALB ★白蛋白(溴甲酚绿法)	38.1 ↓	g/L	40.0--55.0					
6	GLB 球蛋白	21.5	g/L	20.0--40.0					
7	A/G 白球比	1.8		1.2--2.4					
8	ALT ★丙氨酸氨基转移酶	174 ↑	U/L	7--40					
9	AST ★天冬氨酸氨基转移酶	58 ↑	U/L	13--35					
10	ALP ★碱性磷酸酶	43	U/L	35--100					
11	γ-GT ★γ-谷氨酰转肽酶	33	U/L	7--45					
12	LDH ★乳酸脱氢酶	199	U/L	120--250					
13	TBA 总胆汁酸	2.40	μmol/L	0--10.00					
14	CHE 胆碱酯酶	5284	U/L	3930--10800					
15	PA 前白蛋白	196	mg/L	180--350					

采样时间: 2025-06-27 04:49:26

接收时间: 2025-06-27 05:15:40

检验者: 尹盼盼 审核者: 齐建飞

报告时间: 2025-06-27 08:56:13

咨询电话: 0317-2135090

地址: 沧州市向海路5号门诊楼3楼。

注: 以上检验结果仅对所检测标本有效, 如对检测结果有疑义, 请在当天提出! "↑↑"或"↓↓"提示危急值。

★标识等同于“京津冀鲁HR”标识。

第 1 页 / 共 1 页



# 河北省沧州中西医结合医院实验诊断科检验报告单



姓名: 刘艳霞  
性别: 女  
年龄: 35 岁

患者编号: 0001862098  
床号: 9  
科别: (骨)手显微外科病房

标本种类: 全血  
送检医师: 李齐

条码号: 1020493533  
临床诊断:  
备注:

序号	英文名称	项目	结果提示	单位	参考区间
1	WBC	★白细胞计数	7.06	10 <sup>9</sup> /L	3.50--9.50
2	NEUT%	中性粒细胞百分比	54.80	%	40.00--75.00
3	LYMPH%	淋巴细胞百分比	38.50	%	20.00--50.00
4	MONO%	单核细胞百分比	5.10	%	3.00--10.00
5	EO%	嗜酸性粒细胞百分比	1.00	%	0.40--8.00
6	BASO%	嗜碱性粒细胞百分比	0.60	%	0--1.00
7	IG%	幼稚细胞百分比	0.1	%	0--0.6
8	NEUT#	中性粒细胞绝对值	3.87	10 <sup>9</sup> /L	1.80--6.30
9	LYMPH#	淋巴细胞绝对值	2.72	10 <sup>9</sup> /L	1.10--3.20
10	MONO#	单核细胞绝对值	0.36	10 <sup>9</sup> /L	0.10--0.60
11	EO#	嗜酸性粒细胞绝对值	0.07	10 <sup>9</sup> /L	0.02--0.52
12	BASO#	嗜碱性粒细胞绝对值	0.04	10 <sup>9</sup> /L	0.00--0.06
13	IG#	幼稚细胞绝对值	0.01	10 <sup>9</sup> /L	0--0.06
14	RBC	★红细胞计数	3.85	10 <sup>12</sup> /L	3.80--5.10
15	Hb	★血红蛋白量	118	g/L	115--150
16	HCT	★红细胞比积	0.352		0.350--0.450
17	MCV	平均红细胞体积	91.4	fL	82.0--100.0
18	MCH	平均红细胞血红蛋白量	30.80	pg	27.00--34.00
19	MCHC	平均红细胞血红蛋白浓度	335.00	g/L	316.00--354.00
20	RDW-SD	红细胞分布宽度SD	45.2	fL	37.0--54.0
21	RDW-CV	红细胞分布宽度变异系数	13.1	%	11.0--16.0
22	PLT	★血小板计数	175	10 <sup>9</sup> /L	125--350
23	PCT	血小板压积	0.20		0.11--0.28
24	MPV	平均血小板体积	11.1	fL	9.4--12.5
25	PDW	血小板分布宽度	15.9	fL	9.0--17.0
26	P-LCR	大型血小板比率	32.8	%	13.0--43.0
27	CRP	C反应蛋白	<0.20	mg/L	0--6.0

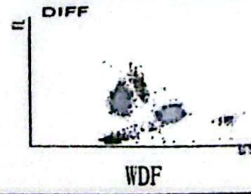
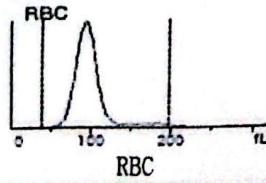
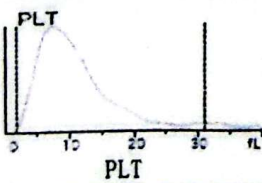

采样时间: 2025-06-23 04:57:05

接收时间: 2025-06-23 05:16:01

检验者: 薛颖 审核者: 张果迪

报告时间: 2025-06-23 08:56:52

咨询电话: 0317-2135091 地址: 沧州市向海路5号门诊楼3楼。

第 1 页 / 共 1 页

注: 以上检验结果仅对所检测标本有效, 如对检测结果有疑义, 请在当天提出! "↑↑"或"↓↓"提示危急值。

★标识等同于“京津冀鲁HR”标识。



# 河北省沧州中西医结合医院实验诊断科检验报告单 住院



姓名: 刘艳霞  
性别: 女  
年龄: 35 岁

患者编号: 0001862098  
床号: 9  
科别: (骨)手显微外科病房

标本种类: 血清  
送检医师: 李齐

条码号: 1020493534  
临床诊断:  
备注:

序号	英文名称	项目	结果	提示	单位	参考区间
1	PCT	降钙素原	0.01		ng/mL	<0.50

采样时间: 2025-06-23 04:57:09    接收时间: 2025-06-23 05:16:22    检验者: 李齐    审核者: 李健  
报告时间: 2025-06-23 08:53:58    咨询电话: 0317-2135090    地址: 沧州市向海路5号门诊楼3楼。

注: 以上检验结果仅对所检测标本有效, 如对检测结果有疑义, 请在当天提出!

第 1 页 / 共 1 页

\*★标识等同于“京津冀鲁HR”标识, 检测系统品牌: 安图。



# 河北省沧州中西医结合医院实验诊断科检验报告单 住院



姓名: 刘艳霞  
性别: 女  
年龄: 35 岁

患者编号: 0001862098  
床号: 9  
科别: (骨)手显微外科病房

标本种类: 全血  
送检医师: 李齐

条码号: 1020493532  
临床诊断:  
备注:

序号	英文名称	项目	结果	提示	单位	参考区间
1	ESR	红细胞沉降率	2		mm/h	0--20

采样时间: 2025-06-23 04:57:08    接收时间: 2025-06-23 05:15:56    检验者: 刘颖怡    审核者: 张景迪  
 报告时间: 2025-06-23 08:32:38    咨询电话: 0317-2135091    地址: 沧州市向海路5号门诊楼3楼。  
 注: 以上检验结果仅对所检测标本有效, 如对检测结果有疑义, 请在当天提出!



# 河北省沧州中西医结合医院实验诊断科检验报告单 住院



姓名: 刘艳霞      患者编号: 0001862098      标本种类: 尿      条码号: 1020491102  
 性别: 女      床号: 9      送检医师: 李齐      临床诊断:  
 年龄: 35 岁      科别: (骨)手显微外四科病房      备注:

## 尿液有形成分分析

## 尿液干化学分析

序号	英文	项目	结果	单位	参考区间	序号	英文	项目	结果	单位	参考区间
1	RBC	红细胞	4.0	/μl	0--17.0	15	UBG	尿胆原	Normal		Normal
2	WBC	白细胞	0.0	/μl	0--28.0	16	BIL	胆红素	-		-
3	WBCC	白细胞团	0.0	/ul	0--2.0	17	KET	酮体	-		-
4	NSE	非鳞状上皮细胞	0.0	/μl	0--6.0	18	BLD	潜血	-		-
5	SQEP	鳞状上皮细胞	13.0	/μl	0--28.0	19	PRO	尿蛋白	-		-
6	UNCC	病理管型	0.0	/μl	0--1.0	20	NIT	亚硝酸盐	-		-
7	HYAL	透明管型	0.0	/μl	0--1.0	21	LEU	白细胞酯酶	-		-
8	BACT	细菌	0.0	/μl	0--340.0	22	GLU	葡萄糖	-		-
9	XTAC	结晶	0.0	/μl	0--28.0	23	SG	比重	≥1.030		1.005--1.030
10	BYST	类酵母细胞	0.0	/μl	0--1.0	24	pH	pH	6.0		5.0--8.0
11	MUCS	粘液丝	220	↑/μl	0--46						
12	RBCInfo	红细胞信息	未提示								
13	RBCPer	正常红细胞百分比	未提示								
14	Vc	维生素C	0.6	mmol/L							

采样时间: 2025-06-21 12:59:37      接收时间: 2025-06-22 08:38:55      检验者: 薛颖      审核者: 张景迪  
 报告时间: 2025-06-22 08:57:21      咨询电话: 0317-2135091      地址: 沧州市向海路5号门诊楼3楼。

注: 以上检验结果仅对所检测标本有效, 如对检测结果有疑义, 请在当天提出!

第 1 页 / 共 1 页

“★”标识等同于“京津冀鲁HR”标识。



# 河北省沧州中西医结合医院实验诊断科检验报告单 住院



姓名: 刘艳霞  
性别: 女  
年龄: 35 岁

患者编号: 0001862098  
床号: 9  
科别: (骨)手显微外四科病房

标本种类: 血清  
送检医师: 李齐

条码号: 1020491103  
临床诊断:  
备注:

序号	英文项目	结果	单位	参考区间	序号	英文项目	结果	单位	参考区间
1	TBIL 总胆红素	17.80	μmol/L	0--23.00	24	FMN 果糖胺	1.75	mmol/L	1.40--2.40
2	DBIL 直接胆红素	3.60	μmol/L	0--6.80	25	K ★钾	3.83	mmol/L	3.50--5.30
3	IBIL 间接胆红素	14.20	μmol/L	1.10--17.00	26	Na ★钠	141	mmol/L	137--147
4	TP ★总蛋白	59.3 ↓	g/L	65.0--85.0	27	Cl ★氯	109.2	mmol/L	99.0--110.0
5	ALB ★白蛋白(溴甲酚绿法)	39.2 ↓	g/L	40.0--55.0	28	Ca ★钙	2.27	mmol/L	2.20--2.70
6	GLB 球蛋白	20.1	g/L	20.0--40.0	29	P ★磷	1.22	mmol/L	0.85--1.51
7	A/G 白球比	2.0		1.2--2.4	30	Mg 镁	0.95	mmol/L	0.75--1.02
8	ALT ★丙氨酸氨基转移酶	45 ↑	U/L	7--40	31	CO2 二氧化碳	18 ↓	mmol/L	22--29
9	AST ★天冬氨酸氨基转移酶	42 ↑	U/L	13--35	32	TC ★总胆固醇	4.94	mmol/L	3.10--5.18
10	ALP ★碱性磷酸酶	36	U/L	35--100	33	TG ★甘油三酯	0.54	mmol/L	<1.70
11	γ-GT ★γ-谷氨酰转肽酶	16	U/L	7--45	34	HDL-C ★高密度脂蛋白胆固醇	1.89	mmol/L	>1.04
12	LDH ★乳酸脱氢酶	163	U/L	120--250	35	LDL-C ★低密度脂蛋白胆固醇	2.73	mmol/L	<3.37
13	α-HBDH α-羟丁酸脱氢酶	115	U/L	72--182	36	ApoA1 载脂蛋白A1	1.59	g/L	1.20--1.90
14	CK ★肌酸激酶	136	U/L	40--200	37	ApoB 载脂蛋白B	0.83	g/L	0.60--1.10
15	CK-MB 肌酸激酶-MB亚型	19	U/L	0--24	38	HCY ★同型半胱氨酸	9.0	μmol/L	4.0--15.4
16	TBA 总胆汁酸	2.30	μmol/L	0--10.00	39	IgG ★免疫球蛋白G	8.87	g/L	8.60--17.40
17	CHE 胆碱酯酶	5495	U/L	3930--10800	40	IgA ★免疫球蛋白A	1.06	g/L	1.00--4.20
18	PA 前白蛋白	205	mg/L	180--350	41	IgM ★免疫球蛋白M	1.91	g/L	0.5--2.8
19	Urea ★尿素	3.33	mmol/L	2.60--7.50	42	C3 ★补体3	0.94	g/L	0.70--1.40
20	Cr ★肌酐(酶法)	47	μmol/L	41--73	43	C4 ★补体4	0.17	g/L	0.10--0.40
21	UA ★尿酸	186	μmol/L	155--357					
22	eGFR 肾小球滤过率	122.88	mL/min/1.73m <sup>2</sup>						
23	GLU ★葡萄糖	5.31	mmol/L	3.89--6.11					

采样时间: 2025-06-22 05:07:38

接收时间: 2025-06-22 05:36:04

检验者: 尹盼盼 审核者: 齐建飞

报告时间: 2025-06-22 09:07:03

咨询电话: 0317-2135090

地址: 沧州市向海路5号门诊楼3楼。

注: 以上检验结果仅对所检测标本有效, 如对检测结果有疑义, 请在当天提出! "↑↑"或"↓↓"提示危急值。

"★"标识等同于"京津冀鲁HR"标识。

第 1 页 / 共 1 页

# 沧州中西医结合医院心电图报告

病区: (骨) 急诊科门诊 床号:

检查日期: 2025-06-21 12:38:10

姓名: 刘艳霞  
性别: 女  
年龄: 35岁

住院号:

P: 92ms  
QRS: 76ms  
P-R: 172ms

QT/QTc: 304/407ms  
QRS电轴: +264°  
RV5/SV1: 0.86/0.23mV

心率: 108 bpm

纸速: 25mm/s 灵敏度: 10mm/mv BL: ON AC: ON MF: 100Hz

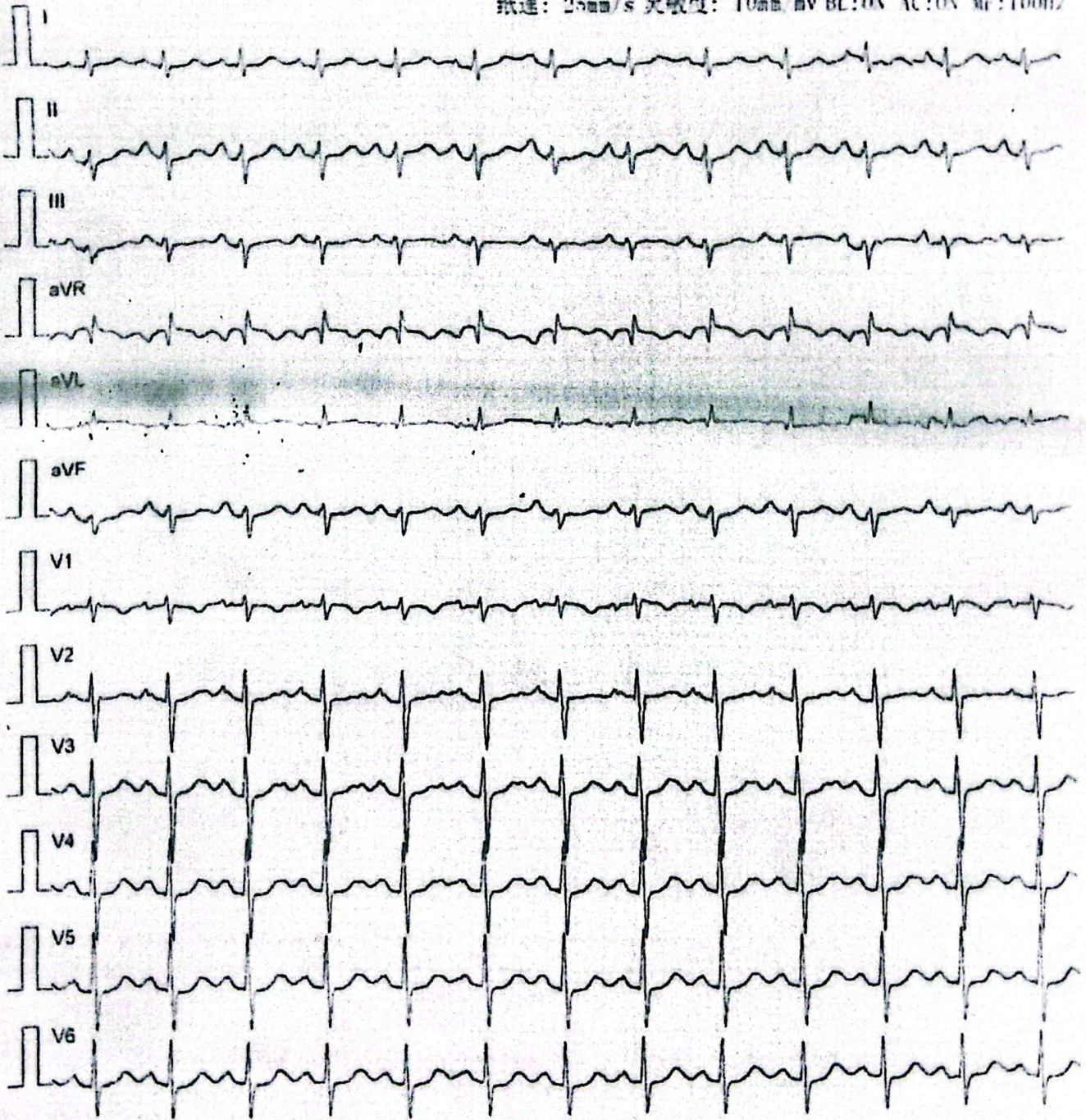

### 诊断提示:

- 1、窦性心动过速
- 2、ST改变 (V1~V6压低约0.05mV, 请结合临床)
- 3、电轴不定

签名: 郭香英



## 影像中心DR检查报告单

检查号: 250623111647

流水号: 20250623002877

姓名: 刘艳霞 性别: 女

年龄: 35 岁

申请科室: (骨)手显微外四科病床 号: 9

住院编号: 0001862098

设备名称: (骨)DR 锐珂(1室)

检查时间: 2025-06-23

检查部位: [右手正斜位]

## 影像描述:

右手中指及环指末节指骨术后, 骨折线可见, 断端对位可, 周围见骨块影, 软组织结构欠规则; 余手掌诸骨骨质完整, 皮质光滑, 骨小梁清晰, 指间关节间隙不窄, 未见骨折及脱位征像。

## 影像诊断:

右手术后改变。

# 河北省沧州中西医结合医院

## 急诊记录

就诊时间: 2025-06-21 12:22

就诊科室: (骨)急诊科门诊

姓名: 刘艳霞 性别: 女 年龄: 35 岁 门诊号: 0889341268

病史提供者:

主诉: 外伤后右手中指环指疼痛出血3小时余

现病史: 3小时余前外伤后右手中指环指疼痛出血,于当地医院拍片,包扎创口后,现为求进一步诊治来院。

既往史:  健康体检 /  慢性病,  生活可以自理 /  不能自理

心脏病史:  心肌梗死 /  心绞痛 /  风心病 /  心肌病 /  先心病 /  其他

高血压:  无 /  有 (平时血压: / mmHg)

糖尿病:  无 /  有 (目前用药: )

手术/外伤史:  无 /  有 ( )

其他:

过敏史: 不详

体格检查: 体温36.2℃, 血压100/60mmHg, SpO2 98%, RR 18次/分, HR 78次/分, 神清, 精神可, 头无偏斜, 结膜无苍白, 巩膜无黄染, 颈软, 无抵抗, 双肺呼吸音清, 未闻及干湿性啰音, 心律齐, 各瓣膜听诊区未闻及杂音, 腹软, 无肌紧张及反跳痛, 肝脾未及, 右手环指, 中指见开放性创口, 活动出血, 双下肢不肿。四肢肌力、肌张力正常, 双巴氏征阴性。

中医四诊: 神态正常, 面色红润; 形体适中; 舌质红润, 苔润, 苔色红润; 语声正常, 气息平和, 脉象脉弦。

辅助检查: 急查血常规 凝血四项+D二聚体 感染八项 急查肝肾功能 心肌酶 电解质 血糖 床旁心电图 胸CT 结果待回报

门诊诊断: 开放性手部损伤

处置: 1. 建立液路, 0.9%氯化钠注射液 250ml 静脉滴注; 2. 创口包扎止血, 未肌注破伤风。3. 收入院进一步诊治

是否住院: 是

抢救情况:  抢救成功  抢救无效  来诊时已死亡

去向:  回家  留观  急诊病房  收入院(科) 手外四  急诊手术(科)

刘艳霞

# 河北省沧州中西医结合医院 体温单

姓名: 刘艳霞 性别: 女 年龄: 35岁 入院日期: 2025-06-21 科室: (骨)手显微外科病房 床号: 9 住院号: 0001862098

入院日期	2025-06-21		22		23		24		25		26		27																	
住院日期	1		2		3		4		5		6		7																	
手术(分娩)后日数	术前		1		2		3		4		5		6																	
时 间	2	6	10	14	18	22	2	6	10	14	18	22	2	6	10	14	18	22	2	6	10	14	18	22	2	6	10	14	18	22
体温																														
疼痛																														
呼吸	18, 16, 17, 16, 15, 16, 15, 16, 20, 17, 20, 15, 16																													
大便次数	1, 0, 1, 0, 1, 1, 1																													
总入量ml																														
总出量ml																														
引流液ml																														
血压	137/84, 110/80, 108/78, 105/74, 120/82, 128/80, 102/78, 107/69, 110/83, 91/69, 113/83, 98/68, 115/81, 101/68																													
身高cm	158																													
体重kg	62																													
过敏药物																														
自理能力	较差(65)																													

第 1 周

# 河北省沧州中西医结合医院 体温单

姓名: 刘艳霞 性别: 女 年龄: 35岁 入院日期: 2025-06-21 科室: (骨)手显微外科病房 床号 9 住院号 0001862098

入院日期	06-28		29		30		07-01		02		03		04																	
住院日期	8		9		10																									
手术(分娩)后日数	7		8		9																									
时 间	2	6	10	14	18	22	2	6	10	14	18	22	2	6	10	14	18	22	2	6	10	14	18	22	2	6	10	14	18	22
脉搏																														
体温																														
疼痛																														
呼吸	16		15		20		15		18																					
大便次数	1		1																											
总入量ml																														
总出量ml																														
引流量ml																														
血压	111/81		109/74		101/75		105/73		125/50																					
身高cm																														
体重kg	62																													
过敏药物																														
自理能力																														

第 2 周

# 河北省沧州中西医结合医院

## 临时医嘱单

姓名：刘艳霞

科室：(骨)手显微外四科病房

床号：9

住院号：0001862098

日期	时间	医 嘱	数量	医嘱	执行时间	护士		
25-06-21	12:54	功能性敷料 (50ml) (Oculus)	1瓶	查齐	25-06-21 12:54	李娟		
25-06-21	12:54	氯化钠注射液 [100ml:0.9g*1袋/袋]	100ml	1袋				
		注射用头孢唑啉钠/氯化钠注射液 [1.5:100ml:0.9g*1袋/袋] (-)	1.5g	皮试	1袋	查齐 25-06-21 13:00 25-06-21 13:20	李娟	
25-06-21	12:55	注射用头孢唑啉钠/氯化钠注射液 [1.5:100ml:0.9g*1袋/袋]	1.5g	术前静脉滴注	1袋	查齐	25-06-21 13:40	王翰昂
25-06-21	12:56	血脂六项		查齐	25-06-22 05:07		张贵文	
25-06-21	12:56	肾功能三项		查齐	25-06-22 05:07		张贵文	
25-06-21	12:56	肝功能+心肌酶谱		查齐	25-06-22 05:07		张贵文	
25-06-21	12:56	血糖		查齐	25-06-22 05:07		张贵文	
25-06-21	12:56	免疫五项		查齐	25-06-22 05:07		张贵文	
25-06-21	12:56	血同型半胱氨酸测定		查齐	25-06-22 05:07		张贵文	
25-06-21	12:56	电解质		查齐	25-06-22 05:07		张贵文	
25-06-21	12:56	血清果糖胺测定		查齐	25-06-22 05:07		张贵文	
25-06-21	12:56	尿液有形成分分析		查齐	25-06-21 12:59		王胜楠	
25-06-21	12:56	尿液干化学分析		查齐	25-06-21 12:59		王胜楠	
25-06-21	12:57	破伤风人免疫球蛋白 [250IU*1支/支]	250IU	肌肉注射	1支	查齐	25-06-21 13:00	赵金荣
25-06-21	15:26	臂丛麻醉术后护理常规		查齐	25-06-21 15:26		景琳琳	
25-06-21	15:26	耳穴疗法 [穴位: 神门 交感 皮质下]		查齐	1单耳	25-06-21 16:16	王卫	
25-06-21	15:26	温经通络散 [1.000g*50g/袋]	1g	外用	1袋	查齐	25-06-21 16:16	王卫
25-06-21	15:30	中药汤剂 (14付)		代茶饮	210g	查齐	25-06-21 16:16	王卫
25-06-22	07:53	中换药		查齐	1次	25-06-22 07:53	李娟	

# 河北省沧州中西医结合医院

## 临时医嘱单

姓名：刘艳霞

科室：(骨)手显微外四科病房

床号：9

住院号：0001862098

日期	时间	医 嘱	医师	执行时间	护士
25-06-22	07:54	右手正斜位	石济	25-06-22 07:54	牟润霞
25-06-22	07:54	血常规	石济	25-06-23 04:57	王胜楠
25-06-22	07:54	血沉	石济	25-06-23 04:57	王胜楠
25-06-22	07:54	C反应蛋白	石济	25-06-23 04:57	王胜楠
25-06-22	07:54	降钙素原检测	石济	25-06-23 04:57	王胜楠
25-06-23	07:57	右手正斜位	石济	25-06-23 07:57	牟润霞
25-06-24	07:49	中换药 1次	石济	25-06-24 07:49	牟润霞
25-06-24	07:49	外固定材料(医用高分子夹板KSPC-3015) (广州科莱瑞迪) 1个	石济	25-06-24 07:49	牟润霞
25-06-24	07:49	石膏固定术(小) 1次	石济	25-06-24 07:49	牟润霞
25-06-26	07:50	血常规	石济	25-06-27 04:49	李琛
25-06-26	07:50	血沉	石济	25-06-27 04:49	李琛
25-06-26	07:50	C反应蛋白	石济	25-06-27 04:49	李琛
25-06-26	07:50	肝功能	石济	25-06-27 04:49	李琛
25-06-26	07:50	中换药 1次	石济	25-06-26 07:50	刘玉杰
25-06-27	08:01	中换药 1次	石济	25-06-27 08:01	刘玉杰
25-06-27	08:01	预约下周一出院	石济	25-06-27 08:01	刘玉杰
25-06-27	08:30	冰连祛毒膏[1.000g*15g/盒] 1g 外用 1盒	石济	25-06-27 08:30	刘玉杰
25-06-29	08:57	中换药 1次	石济	25-06-29 10:44	刘玉杰
25-06-30	09:00	2025年06月30日09时00分出院(好转)	石济	25-06-30 09:00	刘玉杰

# 河北省沧州中西医结合医院

## 长期医嘱单

姓名：刘艳霞

科室：(骨)手显微外科病房

床号：9

住院号：0001862098

起始		医 嘱	医师 签名	护士 签名	停止			
日期	时间				日期	时间	医师 签名	护士 签名
25-06-21	12:56	入创伤病房(手/腕开放性损伤) 中西医结合综合管理	李齐	靳新	25-06-21	15:26	李齐	王胜楠
25-06-21	15:26	骨科入院护理常规	李齐	靳新	25-06-30	09:00	李齐	刘玉杰
25-06-21	15:26	普食	李齐	靳新	25-06-30	09:00	李齐	刘玉杰
25-06-21	15:26	陪一人	李齐	靳新	25-06-30	09:00	李齐	刘玉杰
25-06-21	15:26	I级护理 1次/日	李齐	靳新	25-06-30	09:00	李齐	刘玉杰
25-06-21	15:26	右手中环指清创,末节指骨骨折 切开复位内固定,甲床修 复,断肢伤缝合术后护理常规	李齐	靳新	25-06-30	09:00	李齐	刘玉杰
25-06-21	15:26	氯化钠注射液[250ml:2.25g*1 瓶/瓶] 250ml 2次/日 冲管用	李齐	靳新	25-06-29	22:00	李在岳	王胜楠
25-06-21	15:26	护架烤灯 持续/按 小时	李齐	靳新	25-06-30	09:00	李齐	刘玉杰
25-06-21	15:26	银杏消肿丸[45.00g*1瓶/瓶] 6g 3次/日 口服	李齐	靳新	25-06-30	09:00	李齐	刘玉杰
25-06-21	15:26	红元胶囊3粒 口服 3/日	李齐	靳新	25-06-30	09:00	李齐	刘玉杰
25-06-21	15:26	留置针置管	李齐	靳新	25-06-30	09:00	李齐	刘玉杰
25-06-21	15:26	无菌透明敷料	李齐	靳新	25-06-30	09:00	李齐	刘玉杰
25-06-21	15:26	预充式导管冲洗器5ml	李齐	靳新	25-06-30	09:00	李齐	刘玉杰
25-06-21	15:26	中药贴敷-中药热奄包【部 位:腹部】 1次/日	李齐	靳新	25-06-29	22:00	李在岳	王胜楠
25-06-21	15:26	中药涂擦【静脉留置针前端 血管走行处】 1次/日	李齐	靳新	25-06-29	22:00	李在岳	王胜楠
25-06-21	15:27	注射用头孢唑肟钠/氯化钠注 射液[1.5:100ml:0.9g*1袋/ 袋] 1.5g 2次/日 续滴	李齐	靳新	25-06-29	22:00	李在岳	王胜楠
25-06-21	15:28	氯化钠注射液[250ml:2.25g*1 瓶/瓶] 250ml 1						
		布洛芬注射液[4ml:0.4g*5支/ 盒] 400mg 2次/日 静脉滴 注	李齐	靳新	25-06-29	22:00	李在岳	王胜楠
25-06-21	15:28	氯化钠注射液[250ml:2.25g*1 瓶/瓶] 250ml 1						
		己酮可可碱注射液 [5ml:0.1g*1支/支] 5ml 2次/日 续滴	李齐	靳新	25-06-29	22:00	李在岳	王胜楠

